KRISEN RYKKER NÆRMERE

Finanskrisen rykker tættere på, men det er den generelle arbejdsløshedskurve, der nærmer sig den humanistiske kurve, der indtil videre ikke ser ud til at være berørt

Af Marianne Ester Back · men@hum.au.dk

Finanskrisen må siges at være den afgørende test, der viser, hvorvidt humanisterne har bidt sig fast på arbejdsmarkedet, og at det ikke er dem, der ryger først, når krisen melder sig. Endnu ser det ikke ud til, at finanskrisen, har sat sine spor i statistikken. Men der er mindre udsving, der kan holdes øje med.

Forventede udsving

Når specialet afleveres i efterårssemestret eller i forbindelse med sommerferien, kan der de efterfølgende måneder ofte konstateres et udsving på omkring 3/4 procentpoint. Det gør sig også gældende for den sidste nye statistik, som stopper ved september i år. De nye kandidater har afleveret speciale omkring juni, og i de efterfølgende måneder frem til september stiger ledigheden med 0,7 procentpoint. Stigningen er altså forventet, men er man lidt i krisestemning, kan man vurdere, hvorvidt det er et tegn på krise, at septembertallet for 2009 sammenlignet med året før er 1 procentpoint højere. Helt så kritisk er det ikke, hvis man sammenligner stigningen med den generelle arbejdsløshed, som i samme periode er steget fra 1,5 % til 3,4 %, hvilket er en stigning på næsten 2 procentpoint og mere end en fordobling, og så galt er det på ingen måde gået for magistrene.

–Det er svært endnu at forudsige krisens omfang. På den ene side viser vores beskæftigelsesundersøgelser og tallene, at humanisterne for alvor har fået greb om arbejdsmarkedet, blandt andet ved at over 50 % har fået hul igennem til den private sektor. På den anden side er det netop den sektor, der ligger tættest på erhvervslivet, og som er mest konjunkturfølsom, fortæller prodekan for uddannelse, Arne Kjær, der dog glæder sig over, at krisens omfang endnu er begrænset.

Ruster de nyuddannede

Det er især de nyuddannede krisen er gået ud over, og de nyeste tal fra Akademikernes Centralorganisation viser, at ledigheden blandt akademikere under 30 år samlet er steget med 104,4 % på et år. Blandt Dansk Magisterforenings medlemmer er tallet noget bedre, idet ledigheden kun steget med 39,5 %. På Det Humanistiske Fakultet ruster man sig.

–Selv om vi endnu ikke har kunnet konstatere nogen større stigning, ved vi selvfølgelig godt, at det er en sværere tid at skulle ud og søge job i. Derfor forsøger vi at klæde vores kommende kandidater på, så godt som muligt. Det gør vi blandt andet med projektet *Karrierestarteren,* hvor de studerende får mulighed for at blive mere jobparate med blandt andet individuel karriererådgivning, mulighed for at få tilknyttet en mentor, erhvervskontakter i forbindelse med erhvervsspecialer og mange andre tiltag, der skulle lette overgangen, forklarer Arne Kjær.

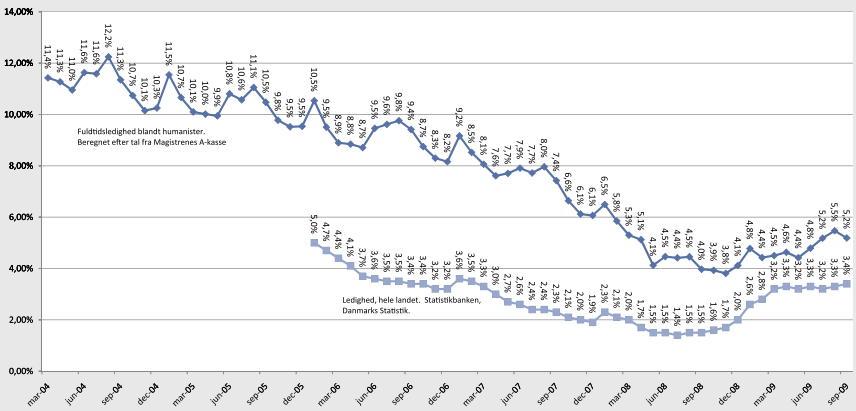

Kurven taler sit tydelige sprog. Ledigheden er faldet og faldet selv i en krisetid. Kurven stopper midt i en stigning, men det er en del af ledighedens årlige gang.